

Modelo: LIPOSLIM

Marca: SILUET PERFECT

En base a lo establecido en la **NOM-016-SSA3-2012**

Numerales:

-5.1.13 Llevar a cabo el mantenimiento preventivo y correctivo de la infraestructura física, instalaciones, equipamiento mecánico y electromecánico del establecimiento, de acuerdo con los estándares recomendados por el fabricante, su vida útil y las necesidades de la unidad operativa, asimismo, registrarlo en las bitácoras de control. El personal que opera los equipos, debe comprobar documentalmente haber recibido capacitación en el uso, conservación y mantenimiento de los equipos que opera, según corresponda.

-5.1.13.1 El mantenimiento preventivo y correctivo del equipo, deberá llevarse a cabo de acuerdo con los estándares recomendados por el fabricante, su vida útil y las necesidades de la unidad hospitalaria o de belleza, dichas acciones, deberán ser registradas en las bitácoras.

Este equipo es exclusivamente para uso estético

CONTENIDO:

- Manual de Fábrica
- Traducción al Español del Manual de Fabrica
- Ficha técnica del Equipo
- Protocolos para Utilizar el Equipo
- Clasificación de Riesgo Sanitario

Es de interés General saber los requisitos que COFEPRIS puede solicitar durante una inspección, los cuales describimos a continuación:

Documentación oficial. Debe contar con un Aviso de Funcionamiento y Aviso de Responsable Sanitario con título profesional y contar con la documentación completa de los profesionales de la salud que laboran en el establecimiento. Deben estar a la vista el título profesional y la cédula de medicina general y/o especialista de los médicos que laboran en el consultorio. Rotulación. Debe poner a la vista del público el título profesional del médico que brinda la atención médica y un rótulo que indique el horario de su asistencia.

Espacio físico externo. El consultorio debe contar con sala de espera y recepción, con un mínimo de seis lugares por consultorio; además de tener accesos para pacientes con discapacidades diferentes y adultos mayores.

Espacio físico interno. El inmueble debe contener áreas de interrogatorio y de exploración física delimitada con un elemento físico que debe incluir un lavabo funcional, jabón y toallas desechables. Además de contar con servicios sanitarios para los usuarios.

Expediente clínico. En relación a este punto, debes tener los expedientes clínicos de los pacientes, con un periodo de antigüedad mínimo de 5 años, además de contar con un área que permita guardarlos, tal y como lo establece la NOM-004-SSA3-2012.

En caso de utilizar Expediente clínico electrónico, es necesario que este cumpla con lo establecido en la NOM 024 SSA3 2010 respecto a seguridad y niveles de acceso.

Documentación interna. La clínica o consultorio debe tener hoja diaria para el registro de pacientes y contar con un recetario médico impreso que cumpla con los lineamientos vigentes como lo es: el Nombre del Médico, Institución que expide el título, Número de Cédula Profesional, Domicilio del Establecimiento y fecha de expedición.

Es necesario contar con Manual de Organización y procedimientos del consultorio en donde se detallen las políticas de atención a pacientes.

Seguridad e Higiene. El área comprendida para consultorio debe contar con un bote para bolsas de basura municipal, bote con bolsa roja para residuos biológicos-infecciosos (que se deben de llenar a menos del 80% de su capacidad), así como tener contenedor rígido para punzocortantes. Sin olvidar la conservación, el aseo, buen estado y mantenimiento del consultorio, así como de equipos y utensilios. Es necesario contar con un contrato de recolección de basura considerada RPBI para el correcto destino de la basura contaminada y que esta no sea mezclada con la basura municipal.

Prevención. El área destinada para atención médica, debe contar con un botiquín de urgencias, también incluir un extintor y ruta de evacuación con señales alfabéticas y analógicas.

En caso de que el establecimiento se encuentre fuera de la CDMX se puede buscar en la Ley de salud de la entidad federativa correspondiente, aquí se da el ejemplo:

Artículo 107.- ... DE LA LEY de salud de la ciudad de México

En el caso de las peluquerías, salones de belleza y masaje, estéticas, centros de arreglo estético de uñas de manos y pies, de tratamientos capilares, faciales y corporales de belleza al público y similares que no requieran de intervención médica en cualquiera de sus prácticas, sólo darán aviso de funcionamiento a la Agencia (COFEPRIS) y quedan sujetos a las disposiciones de la Ley de Establecimientos Mercantil

Máquina de adelgazamiento láser Manual



Gracias por usar los productos de nuestra compañía, para el uso adecuado y prolongado de nuestra Productos, sugerimos sinceramente para cumplir con los siguientes:

- 1. Lea las instrucciones en detalle y manténgalo bien para leer y consultar más.
- 2. Siga las instrucciones para adaptarse y operar la máquina correctamente.
- 3. Por favor, no retire y cambie ningún accesorio de la máquina.
- 4. Probable fuertemente, personal no autorizado para abrir y eliminar el mainframe de la dispositivo.
- 5. El mantenimiento y la reparación del dispositivo deben ser operados por profesionales capacitados.
- 6. Póngase en contacto con nosotros si hay alguna consulta durante la operación.

Principio de funcionamiento

Laser lipólisis es la última tecnología de pérdida de peso. Utiliza un láser especial con un cierto energía para irradiar el área obeso fuera del cuerpo durante varios minutos después de la digital posicionamiento, a fin de derretir la grasa corporal y lograr un efecto significativo de pérdida de peso. El efecto de disolución de grasa láser es muy ideal, especialmente para la barbilla doble y otras partes delicadas del cuerpo. Causa la ruptura de las células de grasa y, por lo tanto, alcanza los efectos del edificio corporal y perdiendo peso.

Qué son los beneficios del láser LIPO?

Adopta la última innovación en la lipólisis láser no quirúrgica, no invasiva. LIPO LÁSER emite bajos niveles de energía láser que crea una señal química en las células grasas que descomponen los triglicéridos almacenados en ácidos grasos libres, glicerol y moléculas de agua. Esto es similar a la respuesta natural iniciada por el cuerpo cuando necesita usar sus reservas de energía almacenada.

Estos ácidos grasos libres se transportan en todo el cuerpo por el sistema linfático para suministrar energía al cuerpo. De nuevo, así como el cuerpo respondería en tiempos de escasez calórica. Un período de ejercicio en el tratamiento posteriormente garantizaría el metabolismo completo de estos ácidos grasos libres.

Reducir las células grasas y entregar el resultado de la forma del cuerpo que buscan nuestros pacientes. El tratamiento con láser es una metodología no destructiva dirigida a una reducción de grasa específica, lo que significa que los depósitos de exceso de grasa se pueden tratar en cualquier lugar del cuerpo y las células grasas no se destruyen como un resultado del tratamiento. La reducción de la grasa específica y la reducción circunferencial tienen muchas ventajas sobre otras tecnologías de modelado corporal.

Ventajas

1. Safe, procedimiento mínimamente invasivo: utiliza niveles bajos de luz láser roja visible para crear una estimulación segura e indolora similar a la respuesta química natural en nuestro cuerpo para liberar los recursos energéticos reservados almacenados en FAT. IT es seguro, efectivo y muestra resultados inmediatos.

2. Fácil de operar, los tratamientos son pasivos y requieren solo el posicionamiento correcto de las almohadillas de tratamiento. No comprometerá el tiempo o la productividad del personal de la oficina y no afectará los estilos de vida y el trabajo después del tratamiento. Tiene un tiempo de curación rápida.

3. Traiga todos los tipos de piel y partes del cuerpo, como el cuello, los senos, la espalda, las rodillas, las caderas, los muslos, los fondos y los brazos.

4. Acelera la coagulación del tejido para evitar la holgura del músculo después de adelgazar.

5. No sangrando, sin dolor, sin efecto secundario.

6. Retorno económico y rápido de su inversión.

Preguntas más frecuentes:

1. Se requiere tratamiento repetido?

En general, un tratamiento por una sola área suele ser adecuada para lograr los resultados requeridos. Sin embargo, después de 6 meses, si los resultados son insatisfactorios, existe la oportunidad de repetir los tratamientos.

2. Es una solución a largo plazo?

Cómo es permanente la pérdida de peso, está determinada por su estilo de vida después del tratamiento. El tratamiento destruye la acumulación de la grasa en el área tratada para dejar una solución a largo plazo. Sin embargo, el mantenimiento de esta pérdida de grasa depende de una dieta saludable y ejercicio.

3. Qué tan rápido veré los resultados del tratamiento?

Verá los resultados del tratamiento periódicamente. Inicialmente, puede notar algunos cambios menores, pero será de uno o dos meses antes de que sean testigos de cambios significativos.

4. Qué áreas del cuerpo puedo apuntar?

El tratamiento se usa normalmente para áreas más pequeñas del cuello, los senos, la espalda, las rodillas, las caderas, los muslos, la parte inferior y los

brazos. Sin embargo, cualquier área diagnosticada como que contiene grasas suelta será susceptible al tratamiento.

5. Tiempo de pérdida de peso

Aunque el método de pérdida de peso Lipodissolve Laser puede ayudarlo a ponerse en forma rápidamente, no significa que de una vez por todas, es mejor desarrollar buenos hábitos alimenticios durante mucho tiempo en el futuro.

Esta tecnología se puede aplicar no solo al abdomen, la cintura, las piernas, las nalgas, sino también a las manos, los brazos, la cara, el cuello y otras áreas pequeñas con capas de grasa delgadas, pero otros métodos son extremadamente difíciles de reducir la grasa.

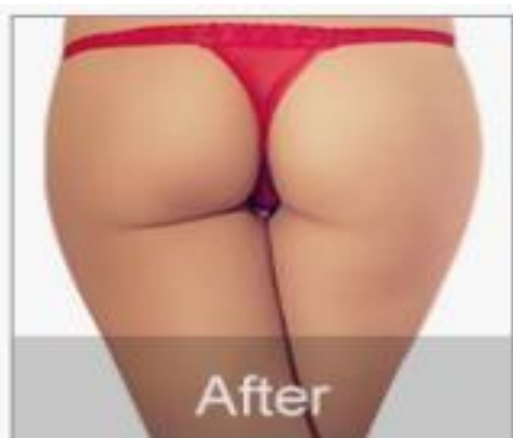



Instrucciones de operación:

Seleccione el panel láser que se va a operar, y presione "-" "+" para ajustar el tiempo de ejecución.

Haga clic para ajustar el modo láser entre m² M1, M2, M3 y M4.

Haga clic en "-" para disminuir la intensidad o haga clic en "+" para aumentar la intensidad.

Presione "START" para iniciar la lipólisis con láser.

M1, M2, M3 y M4, que se describen de la siguiente manera: "M1" funciona continuamente,

"M2" funciona continuamente durante 0,5 segundos, y se detiene durante 0,5 segundos. "M3" funciona continuamente durante 0.2 segundos y pausas durante 0.2 segundos. "M4" funciona continuamente.

Durante 0.1 segundos y pausas durante 0.1 segundos.

Método: Banda de la placa láser atada en el sitio que necesita tratamiento y use láser durante 20 minutos, podría acelerar la circulación sanguínea en la parte tratada de la piel y tiene el efecto de descomponer la grasa.

Asuntos que necesitan atención:

Por favor, no radiele el globo ocular directamente con la luz de colores.

Paquete que incluye:

Bracket * 2

Lipólisis láser * 14

cable de alimentación * 1

cinturón * 4



Laser Lipolysis

DIODE LIPO LÁSER emite bajos niveles de energía láser que crea una señal química en a célula grasa, rompiendo los triglicéridos almacenados en ácidos grasos libres y glicerol y liberándolos a través de canales en las membranas celulares. Los ácidos grasos y el glicerol se transportan en todo el cuerpo a los problemas que los usarán durante el metabolism para crear energía.

Este proceso de liberación de ácidos grasos es una respuesta natural del cuerpo cuando el cuerpo necesita usar reservas de energía almacenada, por lo que no creará ninguna reacción antinatural en el cuerpo ni causará ningún daño a las estructuras circundantes, como la piel, los vasos sanguíneos y nervios periféricos. Un período de tratamiento de postes de ejercicio garantizará el metabolismo completo y, por lo tanto, eliminará del cuerpo los ácidos grasos liberados, la banda de la placa de láser atada en el sitio que necesita, tratamiento y uso láser durante 20-30 minutos.

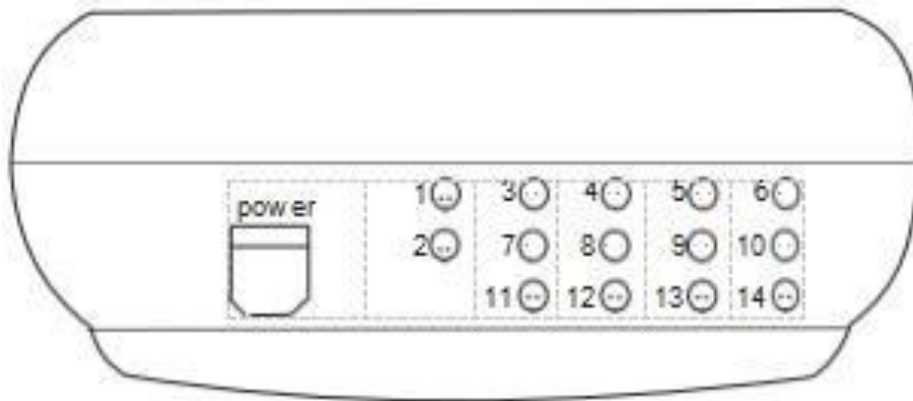

Control panel diagram



Diagrama de cableado de la placa láser:

La placa láser tiene 4 orificios pequeños, 10 grandes, pequeños, pequeños, y grandes agujeros de conexión 5-14. Conecte correctamente y alinee la ranura del enchufe con la ranura en el instrumento.

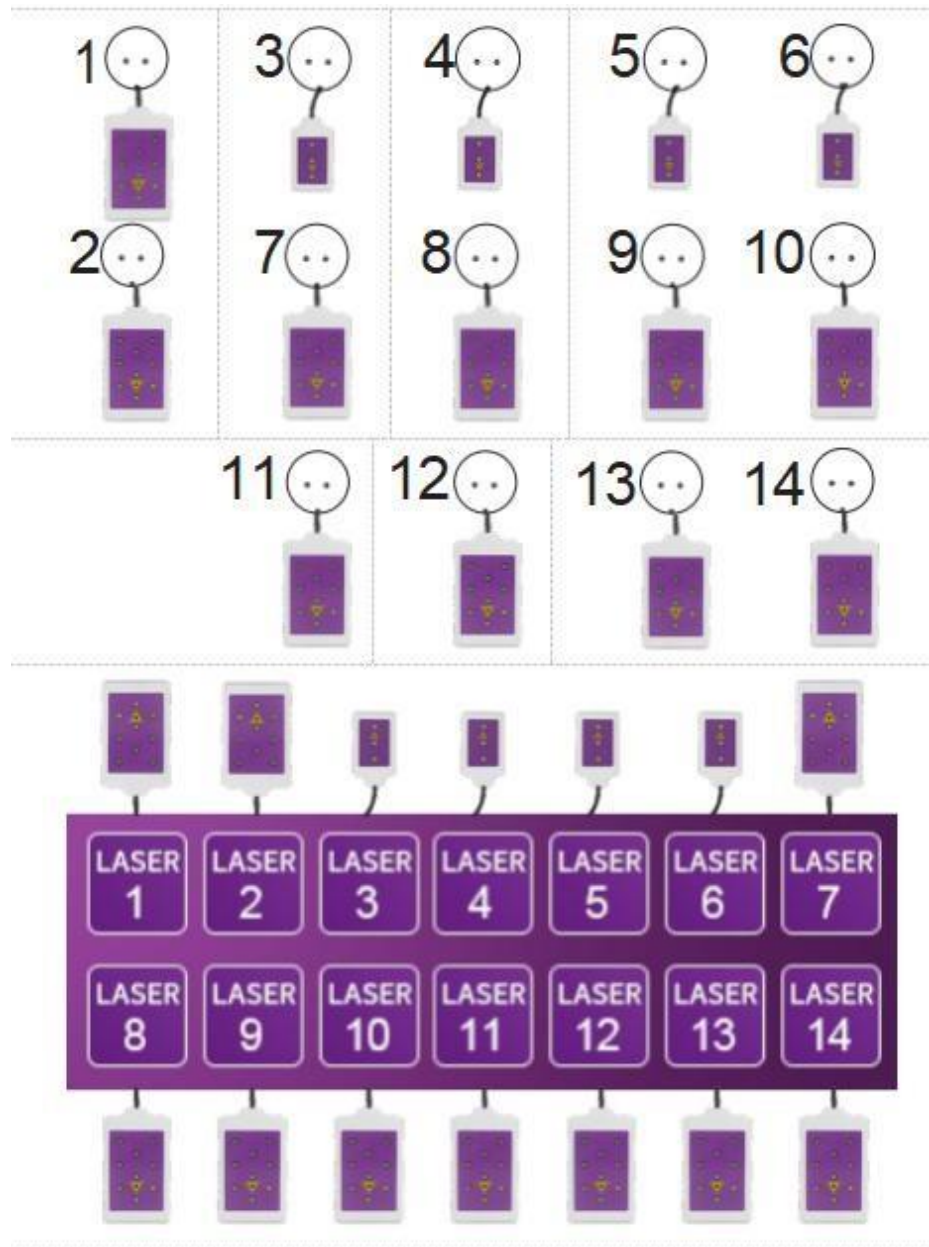

Clasificación de Riesgos Sanitarios

Se hace de su conocimiento que en base a los lineamientos y criterios para la Clasificación de Dispositivos médicos con base a su nivel de Riesgo Sanitario, especificando que en las categorías de dispositivos médicos, SP trabaja sus productos con

Categoría I.- Equipo Médico y VI.- Productos Higiénicos.

Entrando en Clasificación Clase I.- Insumos conocidos en la práctica médica y que su seguridad y eficacia están comprobadas y generalmente no se introducen al organismo. De igual manera en el DOF con fecha del 22/12/2014 aparecen descritos en sus rubros 498, 906, 908, 909, 1084, 1085, 1096, 1226, 1269, 1282, 1283, 1319, 1321, 1328, 1329, 1330; Como insumos para la salud considerados de bajo riesgo para efectos de obtención del registro sanitario, y de aquellos productos que por su naturaleza, características propias y uso no se consideran como insumos para la salud y No requieren Registro Sanitario.